



㊤ 広報

たけとみちよう

広報誌に
写真を載せませんか?



「二十歳のお祝い」
写真募集

竹富島

種子取祭



竹富島 種子取祭

11月11日から9日間、竹富島で種子取祭が行われました。種子取祭は、豊かな稔りがもたらされることを願う行事です。11月17日には世持御嶽にて、坡座間村を中心とした奉納芸能が行われ、「庭の芸能」や狂言、舞踊などの「舞台の芸能」が次々と奉納されました。世持御嶽には多くの方が訪れ、多彩な芸能に大きな拍手が送られました。







夫のCornelius・アウエハント氏を指差す静子氏。

アウエハント＝静子氏講演会開催

1965年当時に行われた竹富町波照間島民俗調査資料一式を竹富町に寄贈したアウエハント＝静子氏（87）が12月13日、石垣市民会館展示ホールにて講演を行いました。

静子氏は、夫のオランダ人文化人類学者Cornelius・アウエハント氏とともに波照間島の神事などの調査に携わり、写真や録音音声といった貴重な資料を収集しました。当時の八重山では神行事の記録を残すことは禁止されていましたが、調査開始前に神籤（かみくじ）を引いたところ「諸に良し」という結果が出たことから、特別に調査が許されたといいます。

今回は寄贈写真展の第5回開催に合わせての講演となり、静子氏が当時の写真や音声をスライドショーで上映しながら調査時のエピソードを語りました。スライドでは、1965年当時の波照間島の神行事の様子や、司の祈願の言葉を録音した音声の流れされました。来場者はスライドショーに見入り、講演後は展示された写真を眺めながら思い出話に花を咲かせる姿も見られました。

波照間島でニンガイピトゥ（願い人）を務める親盛美智子さんは「良き時代の波照間島の姿を写真で見ることができて良かった。先輩方の思いが感じられる写真展で、嬉しい気持ちになりました」と感想を述べました。アウエハント＝静子氏は講演会終了後「今回の講演で当時が蘇り、改めて心をつにし、世界平和の大切さを感じました」と語りました。



来場者の方々との1枚。



司が祈りを捧げている際の音声を紹介するアウエハント＝静子氏。



軽快なトークで来場者を楽しませる静子氏。



竹富町史編集委員長の石垣久雄氏と、静子氏。

波照間島のムシャーマ国立劇場公演

令和7年11月23日(日)、国立劇場おきなわで「民俗芸能公演 波照間島の芸能」が開催され、会場は大入り満員となりました。公演では、波照間島に古くから伝わる旧盆の伝統行事「ムシャーマ」の芸能が舞台上で再現され、ミルク神や念仏踊り、棒・太鼓、狂言、舞踊など多彩な演目が披露されました。この日の舞台には、総勢140人の演者が出演し、日々の練習で磨き上げてきた成果を存分に発揮。迫力ある演技と息の合った演舞で舞台を盛り上げ、客席を魅了しました。客席には沖縄本島在住の波照間島郷友会員の姿も多く見られ、懐かしい島の芸能に思いを馳せながら、大きな歓声と温かな拍手が送られ、会場全体が一体感に包まれました。この公演は文化庁芸術祭の一環として行われ、波照間島外で「ムシャーマ」を体感できる貴重な機会となり、島の豊かな芸能文化の魅力と、その継承の大切さを広く伝える機会となりました。劇場ロビーでは、60年前の波照間島の祭事風景を写した写真展「コルネリウス＝アウエハント写真展」が同時開催され、島で育った子供のころの被写体を探し当てて懐かしみ涙する郷友会員の姿もありました。また、12月15日には浦仲浩一公民館長ほか役員の皆さんが前泊町長へ公演終了の報告に訪れ、出演者が映るパネル写真を披露し感動のステージの様子を報告されました。



TOPICS

01

株式会社ゴールドウインによる 出前授業を実施しました

竹富町トピックス

竹富町と株式会社ゴールドウインの間で2024年7月に締結された包括連携協定の一環として「服と環境問題のつながり」や「服という資源を長く大切に使うこと」について学習する出前授業を町内の各学校で実施しています。

昨年2月に引き続き2回目となる今回は、株式会社ゴールドウインの関 瀬里さんを講師に招き、11月20日に上原小学校と大原中学校で出前授業を実施しました。

授業では服を作ったり洗濯したりするときに発生する環境負荷や、着られなくなった服の再利用・お直し・リサイクルの仕組みなどについて学習しました。服の素材の確かめ方を教わると子どもたちは早速自分の服のタグを確認したり、互いの服の質感を確かめ合ったりしていました。

株式会社ゴールドウインとは今後も包括連携協定に基づき、地域の活性化に向けて取り組んでまいります。



TOPICS

02 竹富町民高齢者路線バス負担軽減事業がスタート！

12月1日から、町内の75歳以上の高齢者を対象にした路線バスの利用負担軽減事業が西表島で始まりました。西表島の豊原～白浜間の路線バスに乗車する際、離島割引カードの2次元バーコードを端末にかざすだけで運賃が無料となるサービスで、高齢者の移動の負担軽減と、外出や社会参加を促すことを目的とした補助事業です。サービスを受けるための特別な手続きは必要なく、75歳になれば自動的に登録されるため、離島割引カードを持参すれば誰でも利用することができます。



左上／事業開始のデモンストレーションに参加した、新 秀子さん（91）＝南風見＝「運賃無料はうれしい。久しぶりに祖納や白浜にも行ってみたい。」。左下／路線バスを運行する西表交通（株）玉盛雅治社長「今後は顔認証システムの導入など、さらにサービス向上を図っていく予定です。」

TOPICS

民生委員・児童委員 一斉改選がありました！

12月1日に民生委員・児童委員の一斉改選があり、12月3日に八重山合同庁舎にて民生委員・児童委員厚生労働大臣委嘱状及び感謝状伝達式並びに知事委嘱状交付式が執り行われました。

竹富町では、16名の民生委員と2名の主任児童委員が委嘱状の交付を受けました。新任の民生委員は4名です。また、委嘱状交付式に先立ち、厚生労働大臣感謝状伝達も執り行われ、退任者2名が授与されました。

竹富町 民生委員・児童委員

地区	氏名
主任児童委員	河合 正憲
主任児童委員	小橋川 和美
竹富	内盛 良枝
小浜	前泊 幾代
黒島	大底 京子
豊原	大城 栄子
大原	宇根 和子
大富	西表 いすず
古見	石原 孝子
美原	屋宜 加陽子
上原	嘉陽 恵美子
祖納	古見 浩之
千立	眞謝 隆一
白浜	大城 美智子
船浮	宮良 宗一
鳩間	大工 尚美
波照間	前盛 栄子
波照間	西里 恵美

民生委員・児童委員厚生労働大臣感謝状

氏名	年数
星 璋子	15年
鍵野 次代	9年



民生委員・児童委員ってどんな人？

民生委員・児童委員とは

民生委員・児童委員は地域住民のなかから選ばれ、自らも住民の一員という性格をもって住民の見守りや相談活動を行います（担当区域をもって活動します。）

主任児童委員とは

主任児童委員は、子どもや子育て家庭への支援を専門に担当する民生委員・児童委員です（担当区域はもちません。）

令和7年度 竹富町海教育サミット

12月2日、令和7年度竹富町海洋教育サミット「隔ての海を未来につなげる結びの海へ」をキャッチフレーズに開催されました。

町内6校の児童生徒がこれまで各地区で取り組んできた海洋教育の成果や海とのつながり、環境問題について分かりやすく発表しました。

また、講話では竹富町フェロー渡邊賢一氏が「竹富町から考える宇宙と私たちの未来」をテーマに「広い視野で考える鳥の目・分析して仕組み考える虫の目・流れを読み傾向を考える魚の目」の3つを大切に「竹富町から地球の未来を一緒に作ろう」と呼びかけた。



上原小学校 海洋教育「結ぬ海科」



結果をまとめ発表

ビーチクリーン



集めたゴミを分別



ペットボトル分別

海を守ることをねらいとして、海岸のゴミ拾いやその情報を整理することを通して学びを深めます。



分担して捌く作業

魚まき集会



魚を追い込み捕獲



みんなでいただきます

海の恩恵に感謝することをねらいとして、魚をとる↓捌く↓調理する↓食べるの流れを通して学びます。



担架をつくる活動

防災学習



ランタン作り



防災バッグの確認

いざという時に命を守ることをねらいとして災害時や緊急時の対応、日頃からの備えについて学びます。

海洋教育「結ぬ海科」の先にあるもの
「我が島、我が町と海ぬ美しさに誇りを持ち 未来に羽ばたく ばいぬ島っ子」を育て、**これから先も持続可能な竹富町**であり続けるための学習と捉えています。

今年度は五月末に魚まき集会、五月上旬に第一回目のビーチクリーン、十一月上旬に第二回目のビーチクリーンと防災学習を実施してきました。これまでも多くの保護者・地域の皆様のご協力のもと、充実した事前学習や様々な体験活動を安全に行うことができております。そのことへの感謝も含め、自校の歴史や郷土に誇りを持ち、郷土を大切に思う心が育っていくことを目指して取り組んでいきます。

上原小学校は西表島の北西部に位置し、校区は船浦・上原・中野・住吉・浦内の五集落からなっています。今年度の児童数は六十八名、令和三年度から文部科学省特例校指定を受けて海洋教育に取り組んでおり、今年度で五年目を迎えます。「結ぬ海科」という名称で教科指導を行い、豊かな自然と文化に恵まれた環境に生まれ育ったことを誇りとして本校の教育目標の実現を目指していく中で、「ビーチクリーン」「魚まき集会」「防災学習」の三つの内容を学んでいます。この学習を通して、自分達の地域（人・もの・こと）から「我が島」や「社会全体」へのつながりを意識し、地域の一員としての自覚をもって学び関わり、主体的に活動していける児童の育成を目指しています。

西表小中学校

海洋教育

海洋教育の4つの視点



SDGsの視点も入れ、各教科において海洋に関する学びと関連させた教育活動を行っている。

本校は、目の前に祖納岳、そのふもとには田んぼ、学校の裏には北泊（ニシドマリ）の浜が広がり、自然豊かな環境の中にある。

校区は、祖納、干立、白浜の三地域で、その全てが海との関わりが強く、海や山からの恩恵を受けてきた。児童生徒は、幼い頃から、地域の伝統行事に参加し、自然の恵みに感謝することの意義を考え、地域の人々や環境に育てられている。

目の前にある地域素材を有効活用した本校における海洋教育を紹介する。

海を知る

津波から命を守ろう

本校区の三地域とも、集落は海に面した場所であり、地域住民の津波への危機意識は強い。学校のおすぐ裏が海であることから、本校においては、各教科において自然災害から身を守るための学習と避難訓練を合わせて、海との共生について考える機会としている。

海と祭祀

祖納地域と干立地域では節祭、白浜地域では海神祭が行われる。どの祭祀も海と深く関わりがあり、船漕ぎが行われる。児童生徒は地域行事への参加を通して、豊漁や豊作を願いながら、地域の伝統行事を受け継いでいく。この時期は古の時代から受け継がれている伝統文化と現代とのつながりを強く意識することとなる。

小・中学生：「アンブシ漁体験」

「わっ！いっぱい網にかかっている」



講師のアドバイス
「海には危険な生物がいるからしっかり確認するように」



本校は毎年、三大体験学習として「稲作体験」「海の体験学習」「和紙づくり」を行っている。その中の一つである海の体験学習は、「サバニ体験、ダイビング体験、アンブシ漁（刺し網漁）」を三年サイクルで実施。今年度は全小・中学生のアンブシ漁体験学習（4月下旬）に実施した。地域で漁業を営んでいる保護者を主として、事前学習において、「魚採り」「魚の種類と特徴」「調理例」について学び、地元の「北泊の浜」にて刺し網漁体験を行った。今回、学習のねらいは、アンブシ漁を体験すること、郷土の自然に理解を深め「郷土を愛する心」を育てること、生き物を採って食することにより、自然の恵みに対する「感謝の心」を育てることです。体験では、講師からの魚の下ごしらえ（うろこ取り・内臓取り出し方等）を指導していただき、体験後の振り返りからは、「みんなで協力してたくさん魚をとることができました。また、危険な魚をさばくことも意外と難しかった」「網から魚を取り出す時や魚をさばくことも意外と難しかったけど楽しかった」と児童生徒は貴重な体験から様々なことを感じ取り、学ぶことができました。

ビーチクリーン



毎年、海洋ゴミの実態調査を行い、自分たちの生活と自然環境との繋がりを考える機会としている。学校裏の北泊の浜の漂着ゴミの分別を行い、調査結果を蓄積して経年変化をみることで、環境に配慮した生活や持続可能な社会の実現に向けた意識の高揚に繋がっていくという取り組みである。

船浦中学校 海洋教育

～「海・自然と生きる探究活動」の実践を通して～

4 質の高い教育を
みんなに



11 住み続けられる
まちづくりを



12 つくる責任
つかう責任



13 気候変動に
具体的な対策を



14 海の豊かさを
守ろう

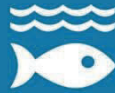

15 陸の豊かさも
守ろう



17 パートナースhipで
目標を達成しよう



サンゴモニタリング

カラーチャートでサンゴの色の観察



5m x 5mの範囲でサンゴの種類を調査



好奇心と探究心の向上

水温と透明度の測定

協働的な学習の価値の気づきと自己有用感の高まり



自然事象の道理を考える力、説明する力



体験ダイビング



良さ☆魅力を感じ、繋ぐ・繋がる・つなげる力



船浦中学校では【海を学び・海から学び・海を愛する生徒の育成】を目標に、「ビーチクリーン」「サンゴモニタリング」「体験ダイビング」を中心に海洋教育を実践しています。

サンゴモニタリングでは、GPSを活用した観測にも挑戦しています。「まとめ」においては、各地点でのサンゴの違いや特徴、年間を通じたサンゴの変容や台風との関連など、サンゴの状態を通して考察し、仮説を立て今後の「見直し」を立てていく予定です。

体験ダイビングでは、地域のダイビング組合に協力を依頼して、観光資源としての西表島の魅力や良さを伝えてもらいました。事前学習では「西表島の海に魚の種類が多いのはなぜか」「山と海はどのように関わっているのか」などの問いを持って調べ、体験ダイビングに挑みました。体験を通して生徒からは「西表の海にもこんなにたくさんの魚や生物がいる事に改めて驚きました。」と、ダイビングの醍醐味や安心感を知ることができました。

山からの恵みが川へ流れ、海へと繋がる。島の自然、海の自然が地域の人とどれだけ深く関わっているのか、この自然を守るために色々な視点から様々な課題を発見し、他者と協働して、課題解決に向かって粘り強く取り組んでいきます。また、調べた内容を色々な場面で発表・発信していく表現力をつけ、これからの西表島、郷土を愛する心、未来のための行動力に繋げていける生徒の育成を目指していきます。

令和7年 竹富町重大ニュース

4月13日

大阪・関西万博のフランスパビリオンで
イリオモテヤマネコ銅像が共同展示

4月15日

イリオモテヤマネコ発見 60 周年

4月25日

子ども第三の居場所「みんなのいばしょ」がオープン

5月8日

大原歯科診療所が 2 年ぶりに診療再開

6月1日

小浜小学校創立 130 周年記念式典

6月13日

竹富町訪問税条例が議会で成立

8月22日

竹富町の総合案内所・町民待合所が
ユウグレナ石垣港離島ターミナル内にオープン

10月23日

「竹富町女性議会」を町議会議場で 16 年ぶりに開催

11月20日

第 12 回「心に残る給食の思い出」作文コンクールで
黒島小中学校の櫻田有風さんが文部科学大臣賞に輝く
(小学 5 年)

公共交通・物流の拡充

8月6日

竹富町民専用無料送迎バスが運行開始

11月1日

竹富町多機能型貨物輸送船「つむぎ」が就航

11月20日

鳩間―上原 定期船欠航時の臨時船を運航開始

12月2日

西表島・豊原～白浜区間で
高齢者路線バス負担軽減事業をスタート

地域おこし協力隊活動報告

石垣庁舎・地域デジタル化係

太田 洋平

定期船欠航の影響などにより、『スマホなんでも相談』の9月1日から11月30日までの開催は19回となり、延べ54名の方々からのご相談に対応いたしました。2月10日火曜日には離島振興総合センターにて「マイナポータル」と「デジタルリテラシー」を学ぶスマホ講習会を開催いたします。今回も現地スタッフである私が全力でサポートいたしますので、皆様のご参加を心よりお待ちしております！

石垣庁舎・商工振興担当

金子 友美

新しい年ということで、改めて自身の活動を紹介いたします。私は竹富町商工会と、石垣空港の「島土産」という店舗を持つ竹富町物産観光振興公社（以下公社）に出向しています。2025年は公社のオリジナルキャラクター「Islands9+」を使って、非食品の商品を中心につくりました。（写真参照）離島フェアなどのイベントにも参加し、竹富町の特産品のPRをしました。今年もより一層商品開発やPR業務など頑張りますので、2026年もどうぞよろしくお願いいたします。

ショッピングバッグ



Islands9+を、竹富町民のみなさまに愛されるようなキャラクターにしていきたいです！

ペンセット



クリアファイル



その他公社のオリジナル商品



島土産石垣空港店
島土産オンラインショップ
西表島一部小売店にて
販売しています！

総務省
デジタル活用
支援推進事業

スマホ講習会



令和7年度

参加
無料

初心者でも安心してスマホの活用方法を学べる講習会です。
実際に体験しながら一緒に学びませんか？

開催スケジュール

日程	時間	場所	講座内容
2/10 (火)	11:00~12:00	離島振興総合センター	マイナポータルを活用しよう
2/10 (火)	13:30~14:30	離島振興総合センター	デジタルリテラシーを身につけて 安心・安全にインターネットを楽しもう

お申込み
問い合わせ

竹富町役場 DX課

電話

0980-87-6550

受付時間

平日 9:00 - 12:00
13:00 - 17:00

スマホ なんでも相談

予約
不要

町民の皆さんのデジタル活用をサポートするため、地域おこし協力隊(DX担当)が町内各地域に伺います。
スマートフォン等の使い方で困っていることはありませんか？そのお悩みをご相談ください！



スマホの便利な使い方が知りたい…
買い換えたらわからなくなった… など



そのお悩み地域おこし協力隊がお聞きします
小さなことでもお気軽にお越しください！

2月	日付	場所	時間
	5日(木)	波照間保健センター	10:30 ~ 12:00 / 13:00 ~ 15:30
	12日(木)	竹富島まちなみ館	10:00 ~ 12:00 / 13:00 ~ 15:30
	18日(水)	離島振興総合センター	10:30 ~ 12:00 / 13:00 ~ 15:30
	19日(木)	小浜公民館	10:00 ~ 12:00 / 13:00 ~ 15:30
	24日(火)	白浜 海人の家	12:00 ~ 15:00
	24日(火)	船浮多目的集会施設	16:00 ~ 17:00
	25日(水)	西表西部出張所	10:00 ~ 12:00 / 13:00 ~ 15:00
	27日(金)	黒島伝統芸能館	9:30 ~ 13:00
	予約制	鳩間島コミュニティセンター	ご相談があればDX課までお問合せください

※定期船の運行状況等により、時間の変更や開催を見合わせる場合がございます。その際は竹富町公式LINEにてお伝えします。

当日先着順にて受付いたします

個別でお伺いするため、混雑状況によりご案内までお時間をいただく可能性がございます。

相談料は無料です

◎竹富町役場が受け付けているオンライン申請や公式LINEについて教えてほしい

- ・スマートフォンで出来ることについて聞いてみたい
- ・スマートフォンの購入について相談したい ※紹介まで
- ・そのほかスマートフォンやパソコンなどの基本的な使い方のご相談など、お答えできる範囲でお伺いいたします。

令和7年10月より、鳩間島コミュニティセンターでの相談会は **事前予約制**とさせていただきます。
ご予約はDX課で承りますので、お気軽にお問合せください。

【お問合せ】
竹富町役場DX課
0980-87-6550

令和8年2月

移動付き添い支援委託事業

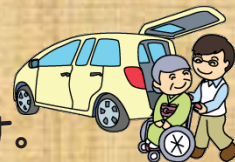

ケアアテンドTettoMe(テットメ)の看護師による移動付き添い支援です。
ご利用者の身体状況や環境に合わせて柔軟に対応いたします。
福祉車両もありますので、車椅子の方もご利用いただけます。

サービス内容



『買い物の付き添い』
店内も一緒に回ります

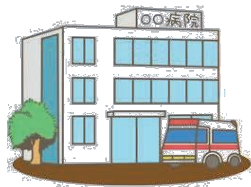

『医療機関への受診・
入退院付き添い』

診察した内容を利用者家族へ
伝えることも行います

※その他、散髪や福祉イベント等参加支援等も
ご利用いただけます。お気軽にご相談ください。



移動費用 + 付添い費用

対象者：

- ①竹富町内に居住する65歳以上高齢者及び障がいのある者
- ②一時的に身体及び精神が不安定な状態にある者
- ③その他町長が必要と認めた者

サービス料金

1時間(税込)・・・1,500円(本人負担)

延長端数の時間(10分毎)・・・250円(本人負担)

※利用料金は委託事業所ケアアテンドTettoMeスタッフと利用者が直接
対面した際に料金が発生します。

また利用料金(本人負担額)は、竹富町が半額補助した金額となります。

申請方法

①申請書の記入(竹富町役場福祉支援課にて)

→申請書提出後、TettoMe担当者と面談調整を行います。

面談調整はご利用される方の状態を確認するためです。

②利用の決定

③ケアアテンドTettoMeへ電話予約→利用へ

お問い合わせ

竹富町役場 福祉支援課

☎0980-83-7415

または 株式会社ケアアテンドTettoMe

☎090-2106-1814

竹富町【西表東部・西部・小浜地区】 お出かけサポート事業

【事業内容】

上限なしとなりました

リフト付き車両等にて、以下の場所へ送迎。サービスの利用は1週間あたり概ね4回を限度とします。

医療機関への通院

官公庁等への手続き業務時

公共施設（離島桟橋）の利用

【利用対象者】

概ね 65 歳以上の者及び身体障害者等、一般の交通機関を利用することが困難な者。その他町長が認める者。

【基本運行時間】

8 時半～ 17 時まで

【休業日】

土日、祝祭日、12 月 29 日～ 1 月 3 日まで

【利用登録】

利用登録申請書に関係書類を添えて提出

【利用料】

無料

お問い合わせ・申し込み先

・竹富町役場 福祉支援課 ☎ 0980-83-7415 ・東部地区：スオウの木 ☎ 080-4878-5996
・西部地区：南風見苑 ☎ 0980-85-6911 ・小浜地区：くま ☎ 0980-85-3434

利用無料



竹富町に住民登録している75歳以上の方が対象

令和7年12月1日よりスタート!!

竹富町民高齢者路線バス負担軽減事業

乗車区間：豊原～白浜(西表島)

運賃：無料

離島割引カードを
かざすだけ!

通院・買物・レジャーなどにご利用いただけます。

【お問い合わせ先】

竹富町役場 福祉支援課 0980-83-7415

【運航に関するお問い合わせ先】

西表島交通株式会社 0980-85-5305



高血糖予防教室を開催しました



In 小浜



In 東部



フライパンに水を入れ、
蓋をして弱火で15分！

フライパンでまとめて3品!!

時短で高血糖予防メニューを作りました!

◎鮭のカレーマヨ ◎ゆで卵 ◎ハニーさつまいも

▼その他調理した物

ピーマンのツナ和え、玄米ご飯、減塩味噌汁



低カロリー低糖質おやつで血糖コントロール!!

◎ラisperの三角チョコパイ

◎お麩で作るラスク

◎コーヒーゼリーのティラミス

の3つを作りました

竹富町内に高血糖の人はどれ位いるのか?

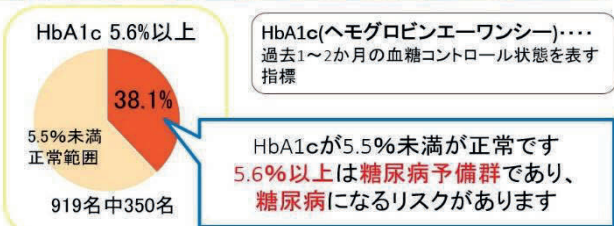

竹富町内で高血糖の方は?



高血糖予防教室では、
参加者と一緒に調理を
したり、管理栄養士の講
話を聞いて高血糖につ
いて一緒に考えました

高血糖状態を放置すると、血管が痛み、動脈硬化・脳梗塞・心筋梗塞・糖尿病・高血圧などのリスクが高くなります。
健診をしっかり受け、治療が必要な場合は早めに医療機関を受診しましょう!日ごろのセルフチェック!セルフケア!毎日
の生活習慣で高血糖を予防しましょう。ポイントは食事と運動です。

高血糖予防のポイント

- ◆ 野菜やタンパク質から食べ始める
- ◆ 食物繊維の多い食品(野菜・きのこ・海藻)を取り入れる
- ◆ よく噛んでゆっくり食べる
- ◆ おやつは空腹時ではなく食後に少量とる
- ◆ 菓子パンだけ麺だけなど炭水化物だけの食事を避ける
- ◆ 食後に軽い運動をする
- ◆ 食品の栄養成分表示を確認する(成分は、含有量が多いものから順に表示されます)



婦人がん検診(波照間地区)の日程について

延期となっていた令和7年度子宮がん集団検診は下記のとおり実施予定です。

日程：令和8年2月12日(木) 13:00-15:30

令和8年2月13日(金) 9:00-11:00

会場：波照間保健センター

検診料金	年齢	20歳～70歳未満	70歳以上・クーポン対象者
	受診者負担額	1,000円	無料
検診内容	問診、視診、内診、細胞診		
注意事項	<ul style="list-style-type: none">・脱着しやすい服(スカートなど)でお越しください。検査着等貸出はありません。必要な方はバスタオル等をお持ちください。・月経(生理)中、出血量の多い期間は検査できません、ご相談ください。・妊娠中、妊娠の可能性のある方は受診できません。・受診前日の性生活は避けてください。		
持ち物	保険証(資格確認証)・検診料金・バスタオル等(必要な方) お持ちの方は 健康手帳・検診無料クーポン(青色)		



天候や海況の影響により実施できない可能性もあり、その場合は「中止」とします。

「中止」が決定したときは、防災無線及び竹富町公式LINEにてお知らせします。

竹富町健康づくり課 保健予防係 0980-82-7519

毎月19日は
食育の日



今回のテーマは

肝臓

竹富町ぱいぬ島健康プラン21(第3次)

竹富町役場庁舎内にて展示を行いました。
肝臓の位置をフェルトを使って確認するコーナーや肝臓の病気について、適正飲酒と肝疾患についてなどお伝えしています。
今後、町内各地でも展示していきます！



純アルコール量とアルコール分解時間を把握する為のWebツール



適正飲酒量

純アルコール量
男性 **20g**
女性 **10g**



5%ビール(500ml)
= 純アルコール量 20g

7%チューハイ(350ml)
= 純アルコール量 19.6g



<https://izonsho.mhlw.go.jp/alcoholwachi/>

竹富町役場 健康づくり課 TEL 0980-82-7519(直通)

⚠ 水道料金 ⚠ の納め忘れはありませんか？ ⚠

水道事業は、皆さまからお支払いいただく水道料金によって運営されています。
安定し、安全な水の供給を続けていくためには、皆さまのご協力が欠かせません。



水道料金を滞納すると...

納付期限を過ぎてもお支払いがない場合には、督促状の発送を行い、さらにお支払いが確認できないときは、給水を一時的に停止せざるを得ないことがあります。

滞納は事業の収入が減るだけでなく、
正しくお支払いいただいている方に対し、
不公平で多大な迷惑をかけてしまう行為です



給水停止の執行について

督促状や給水停止予告通知書の送付後においてもなお、料金をお支払いいただけない場合は「水道法第15条第3項」及び「竹富町簡易水道給水条例第34条第1項」により給水停止を行います。給水停止となると、生活への影響が大きく、再開には時間もかかります。給水停止によりお客さまに損害が生じても、水道事業では一切の責任を負いません。そのようなことを防ぐためにも、納付書が届きましたら、期限内でのお支払いをお願いいたします。



分納・納付相談

もし、やむを得ない事情などで納付が難しい場合は、お早めに上下水道課までご相談ください。事情をお伺いしたうえで、分納などのご相談にも応じています。

皆さまのご理解とご協力をよろしくお願いいたします。

上下水道課 Tel:0980-83-3732



戦没者等のご遺族の皆さまへ

戦没者等の遺族に 対する特別弔慰金 のご案内

【第十二回特別弔慰金】

請求期間 令和7年 4月1日 から 令和10年 3月31日 まで



支給対象者

令和7年4月1日(基準日)時点で、「恩給法による公務扶助料」や「戦傷病者戦没者遺族等援護法による遺族年金」等を受ける方(戦没者等の妻や父母)がいない場合に、**次の順番による先順位のご遺族お一人に支給**します。

戦没者等の死亡当時のご遺族で、

- 1 令和7年4月1日までに戦傷病者戦没者遺族等援護法による弔慰金の受給権を取得した方
- 2 戦没者等の子
- 3 戦没者等の ①父母 ②孫 ③祖父母 ④兄弟姉妹
※ 戦没者等の死亡当時、生計関係を有している等の要件を満たしているかどうかにより、順番が入れ替わります。
- 4 上記1〜3以外の戦没者等の三親等内の親族(甥、姪等)
※ 戦没者等の死亡時まで引き続き1年以上の生計関係を有していた方に限ります。

支給内容

額面27万5千円、5年償還の記名国債

請求期間

令和7年**4月1日**から
令和10年**3月31日**まで

(この期間を過ぎると請求できなくなりますので、ご注意ください。)

請求窓口

お住まいの市区町村の援護担当課

留意事項

特別弔慰金は、ご遺族を代表するお一人が受け取るものです。ご遺族間の調整は、記名国債を受け取った方が責任を持って行うことになります。

詳しくは、お住まいの都道府県・市区町村の援護担当課にお問い合わせください。

20歳になったら国民年金

20歳の誕生日を迎えた方に年金加入のお知らせが届きます。



※ 誕生日の前日が加入日になります。

- 20歳以上60歳未満の学生・農林漁業者・自営業者・無職の方等（国民年金第1号被保険者）は国民年金に加入することが義務付けられています。
- 20歳になった方には、日本年金機構から、国民年金加入のお知らせや基礎年金番号通知書、納付書などが送付されます。
- 公的年金制度は、老後や障害を負ったときに、働いている世代みんなで支えようという考えで作られた仕組みです。
- 若いときに公的年金制度に加入して、保険料を納め続けることで、老後や病気やケガで障害が残ったときなどに、年金を受け取ることができます。
- 令和7年度の保険料は月額17,510円です。また、毎月400円の付加保険料を上乗せして納めると将来受け取る年金を増やすこともできます。

〜国民年金のメリット〜

老後を支える終身保障！

「老齢基礎年金」が受け取れる一生涯の保証です。

万が一の障害や遺族も保障！

老後だけではなく現役世代の保障も充実しています。

保険料が控除！

納めた保険料の全額が所得から控除されます。

基礎年金の半分は国（税金）が負担！

基礎年金の半分は国（税金）から支払われています。

国民年金保険料の納付方法

- 納付書・口座振替・クレジット納付があります。
- 納付書は銀行などの金融機関、郵便局、コンビニエンスストア等の窓口、またはスマートフォンアプリによる電子決済、電子納付（ペイジー、インターネットバンキング等）で納付できます。

学生納付特例制度

- 前年所得が基準以下の学生を対象とした、国民年金保険料の納付が猶予される制度です。
- 対象校は日本年金機構のホームページでご確認できます。

学生納付特例制度のメリット

- 老齢基礎年金を受け取るために必要な期間（受給資格期間）に算入されます。
- 病気やけがで障害が残ったときに、障害基礎年金を受け取ることができます。

免除・納付猶予制度

- 保険料を未納のままにしておくと、将来の年金（老齢年金）や、「障害基礎年金」や「遺族基礎年金」を受け取ることができない場合があります。収入の減少や失業などで保険料を納められない場合は「免除」または「猶予」する制度があります。

◆ 詳しい内容は日本年金機構ホームページ（<https://www.nenkin.go.jp/>）でご確認できます。

☎ お問い合わせ 竹富町役場 健康づくり課 国保・年金係 82-7519

ハローワークのご案内

ハローワークでは、お仕事の情報提供や紹介だけではなく、就職活動の具体的な方法（履歴書の書き方・面接の心構えなど）の提案、自分にあった仕事を見つけるための助言、就職のための技能習得（職業訓練あっせん）など、仕事に関する相談を行っています。ハローワークで「仕事」「働く」の相談をしてみませんか？

次のような事で困っていたり、 上手くいかないと悩んでいませんか？

働くことに
不安を
感じている

履歴書や
職務経歴書って
どう作成したら
良いのかな？

仕事を
続けられるか
心配

面接で何を
聞かれるのだろう
きちんとできるか
心配…

自分にあった
仕事が
みつからない

就職がうまく
いかず家に
閉じこもって
いる



抱えている問題の背景を一緒に探りながら、次のような支援を行います

お仕事を
マッチング

目に留まる
応募書類
づくり
サポート

職業訓練
の受講

かんたん
求人検索
各島ごと
の検索も
できます



ハローワーク八重山

〒907-0004
石垣市字登野城 5 5 - 4
石垣地方合同庁舎 1 階
電話番号：0980-82-2327
開庁時間：月～金 8:30～17:15
(土日祝日及び年末年始は閉庁となります。)

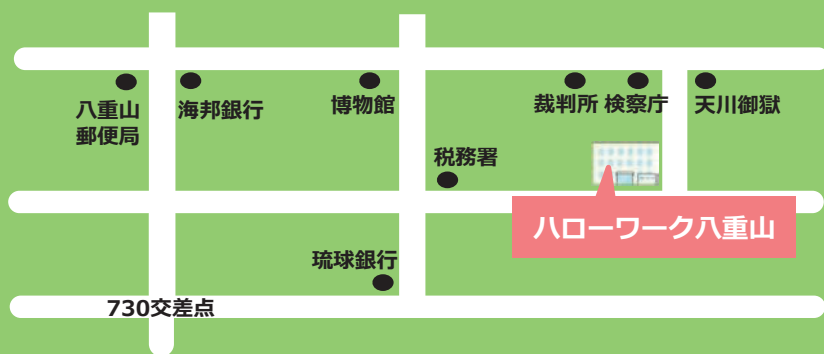

令和7年度 町県民税申告受付 日程表

月 日	曜日	地区名	受付場所	受付時間
2月16日	月	鳩間	鳩間島コミュニティセンター	10:30~15:00
2月17日	火	波照間	波照間保健センター	11:00~18:00
2月18日	水			8:30~15:00
2月24日	火	竹富	竹富島まちなみ館	10:00~14:00
2月26日	木	船浮	船浮公民館	12:00~14:00
		白浜	海人の家	16:00~18:00
2月27日	金	祖納・千立	千立公民館	8:30~10:30
		古見・美原	古見の浦の里	13:00~15:30
3月2日	月	西部	中野わいわいホール	11:00~18:00
3月3日	火			8:30~15:30
3月6日	金	小浜	小浜公民館	10:00~17:00
3月9日	月	黒島	黒島伝統芸能館	9:00~13:00
3月11日	水	東部	離島総合センター	10:00~18:00
3月12日	木			8:30~15:00

※天候等により日程が変更になる場合がありますので、御了承下さい。

■申告が必要な方■

令和8年1月1日現在、竹富町内に在住で、令和7年中に所得のあった方

※令和7年中に所得がなかった方でも、「非課税証明書」を必要とする場合には申告が必要です。この申告が国民年金や就学援助などの福祉関係の資料や、国民健康保険税などの算定資料にもなりますのでご協力ください。未申告の場合には、各種の軽減措置や、行政サービスが受けられない場合があります。

■申告が不要な方■

・給与または年金所得（※遺族年金・障害年金除く）のみで、支払先から竹富町役場に「給与支払報告書」が提出されている方（医療費控除、寄付金税額控除を利用される方は申告して下さい）

・所得税の確定申告を税務署へ提出する方

税務署での確定申告受付は、入場整理券が必要となります。整理券は当日会場で配布されますが、オンラインでの事前発行も行っております。詳しくは税務署ホームページ『確定申告会場へ来場をお考えの方へ』（<https://www.nta.go.jp/taxes/shiraberu/shinkoku/tokushu/r05junbi/kakushin-sonota/kakushin-kaijou.htm>）をご確認いただくか、石垣税務署(0980-82-3074)までお問合せください。

■申告書の送付■

竹富町役場から町民税・県民税申告書を2月上旬以降に郵送します。なお、申告書が郵送されてきていない場合でも、申告の必要がある方はご連絡（※83-4861税務課まで）ください。

町民税・県民税申告書の用紙及び収支内訳書等は、各出張所（西表東部・西部・波照間）及び各郵便局（竹富・黒島・小浜・西表島・大原・波照間）、鳩間簡易郵便局でも2月以降置いてあります。

■申告に必要なもの■

- ☐ 市町村民税・県民税申告書（※封筒に入っている申告書）
- ☐ 筆記用具
- ☐ マイナンバーカード又は個人番号確認書類(通知カード等)及び本人確認書類(免許証、パスポート等)
平成29年のマイナンバー制度導入に伴い、申告書提出の際にマイナンバーの記載と本人確認が必要になります
- ☐ 口座番号のわかるもの（還付がある方のみ）
- ☐ 所得額の計算に必要な帳簿・書類（給与所得者、年金受給者は源泉徴収票）
- ☐ 事業、農業、漁業所得のある方は、**必要経費の領収書等は項目毎にまとめ収支内訳書を記入**のうえ提出してください。なお、畜産業収入証明書、その他の農産物販売証明書等はJAにて、漁業は漁獲高等証明書を漁協にて発行していますので取得のうえ提出してください。
- ☐ 各種控除に必要なもの【国民健康保険税の領収書(昨年1月～12月までに支払った分)、社会保険料の控除証明書や領収書、地震保険・長期損害保険など控除証明書、医療費の領収書・明細書・医療費のお知らせ、医療費の補てんされた金額がわかるもの、身体障害者手帳・学生証等…】

■申告の際の留意事項■

町民税・県民税の申告だけではなく、簡易な所得税の確定申告も受け付けます。ただし、青色申告、土地建物・株の譲渡、先物取引、連帯債務のある住宅借入金等特別控除、認定長期優良住宅・特定増改築住宅特定改修に係る控除申告、震災関連の控除申告などは受けられませんので、**石垣税務署**での申告をお願いします。申告書の郵送や出張所持ち込みは、**3月6日**までに送付・持込ください。

住民税・申告のQ&A



https://www.town.taketomi.lg.jp/guide/zeikin/153075616/6/juminzei_shinkoku_qa/

令和7年中所得に関する

令和8年度分の

個人住民税から 電子申告がスタート!

エルタックス

eLTAXから「マイナンバーカード」を利用して個人住民税に関する申告ができます

申告会場に出向くことも、申告書の記載・印刷・郵送も必要ありません
スマホやパソコンからeLTAX個人住民税電子申告システムに簡単アクセス!



申告者

経由

マイナポータル

eLTAXホームページ

市区町村ホームページ

エルタックス
eLTAX

個人住民税
電子申告システム

市区町村

個人住民税の申告とは?

次の人は1月1日に住所のある市区町村に所得について申告する必要があります。
申告に基づいて市区町村は当年度の個人住民税額を決定します。

個人住民税の申告義務者

前年所得がある人

(ただし、次のいずれかに該当する人は申告の必要はありません)

- ☒ 税務署へ所得税の確定申告書を提出した人
- ☒ 給与所得のみであり、勤務先で年末調整を行い、勤務先からお住まいの地方団体に給与支払報告書が提出されている人
- ☒ 公的年金等(国民年金、厚生年金、企業年金など)の所得のみであり、公的年金等の源泉徴収票に記載されている以外の控除を受けない人

個人住民税の申告義務はないが 申告する人

(例)

- ☒ 非課税証明書を取得する人
- ☒ 国民健康保険の軽減を受ける人
- ☒ 各種給付、助成申請にあたり必要な人

個人住民税申告の
電子化特設ページは
こちら!



<https://www.eltax.lta.go.jp/news/12336>



Q&A

Q



いつでも電子申告できますか？

A



市区町村が案内する申告期限(3月15日)までに申告する必要があります。

3月15日が土日の場合はその翌日

ただし、システムは24時間・365日利用できますので
申告期限までに申告できなかった人や申告義務はないけれど
申告する人は随時の申告が可能です。

※メンテナンス時間を除きます。

Q



電子申告には何が必要ですか？



A



●申告者を特定・確認するため電子申告にはマイナンバーカードが必要です。

✓ 券面事項入力補助用パスワード(数字4桁)

✓ 署名用電子証明書用パスワード(英数字6～16桁)の入力が必要です。

※マイナンバーカードには有効な署名用電子証明書が搭載されている必要があります。

●申告内容を確認するため源泉徴収票など所得金額の分かるものや
保険料控除証明書などが必要です。

●申告受付完了等のご連絡を受信するメールアドレスが必要です。

Q



電子申告した申告書は印刷できますか？

A



申告完了時に申告書をPDF形式でダウンロードできますので
必要に応じて印刷してください。

Q



eLTAXの利用届出(利用者IDの取得)等は必要ですか？

A



マイナンバーカードによる認証を行うため必要ありません。

まとめて e-Tax で！

○ 源泉所得税の徴収高計算書の提出

○ 源泉所得税の納付



徴収高計算書の提出は e-Tax を利用

e-Tax を利用することで、自宅や会社から徴収高計算書の送信を行うことができます。

源泉所得税の納付は自動ダイレクト納付

e-Tax で申告等データを送信する際に「自動ダイレクト」を選択し送信することで、法定納期限当日に自動で口座引落としにより納付ができます。

※ 法定納期限当日に申告手続をした場合は、翌取引日(期限内納付として取り扱います。)

手続方法

- ① e-Tax で徴収高計算書を作成
- ② 徴収高計算書送信時に「自動ダイレクト」を選択
- ③ 法定納期限当日に自動で口座引落としされるので、正常に引落としされているか確認

源泉所得税のキャッシュレス納付体験コーナー

e-Tax ソフトと同様の画面操作を用いて、徴収高計算書の作成・送信・納税の一連の流れを体験できるコーナーです。ぜひ体験してみてください。

源泉所得税のキャッシュレス納付体験コーナーはこちら⇒



給与所得者のみなさまへ

- ① 給与の収入金額が2,000万円を超える場合
- ② 1か所から給与の支払を受けていて、給与の全部が源泉徴収の対象となる場合において、給与所得や退職所得以外の所得金額の合計額が20万円を超える場合
- ③ 2か所以上から給与の支払を受けていて、給与の全部が源泉徴収の対象となる場合において、年末調整されなかった給与の収入金額と、給与所得や退職所得以外の所得金額との合計額が20万円を超える場合

→ 上記①～③のような場合は確定申告が必要です。

令和7年分所得税及び復興特別所得税の申告・納付期限は
令和8年3月16日(月)まで



確定申告は、自宅からマイナンバーカードで e-Tax !

スマホやパソコンを使って、ご自宅から国税庁ホームページ「確定申告書等作成コーナー」をご利用ください。



個人事業者のみなさまへ

令和7年分において、課税事業者となる方(①～④)は、消費税及び地方消費税の確定申告を行う必要があります。

- ① インボイス発行事業者の登録を受けている事業者
- ② 令和5年分の課税売上高が1,000万円を超える事業者
- ③ 令和5年分の課税売上高が1,000万円以下の事業者で、令和6年12月末までに「消費税課税事業者選択届出書」を提出している事業者
- ④ ②③に該当しない場合で、令和6年1月1日から令和6年6月30日までの期間(特定期間)の課税売上高が1,000万円を超える事業者

令和7年分消費税及び地方消費税の申告・納付期限は
令和8年3月31日(火)

国税庁ホームページから確定申告(e-Tax)



« e-Tax に関する情報は、上記QRコードから »



所得税等の確定申告で使用するマイナンバーカードの電子証明書の有効期限切れや失効にご注意ください
有効期限切れや失効又は顔認証方式を採用している場合は申告書を送信できません

有効期限

電子証明書の有効期限は、電子証明書の発行日から5回目の誕生日までです

失効

転居等により住民票の基本4情報(氏名、生年月日、性別、住所)のいずれかに変更があった場合は、署名用電子証明書が失効している場合があります

有効期限が過ぎた場合には、e-Tax 等の電子申請やコンビニ交付・健康保険証等に使用できなくなりますので、お住まいの市区町村の窓口で更新手続きを行っていただくようお願いいたします。電子証明書の更新にかかる手数料は、無料です。

※ 電子証明書のみ有効期限が過ぎた場合でも、対面の本人確認書類としては引き続き使えます。



電子証明書の有効期限の確認方法はコチラ

公的年金等を受給されている方へ

以下のいずれにも該当する場合は、所得税及び復興特別所得税の確定申告は必要ありません。※

- 公的年金等の収入金額が 400 万円以下
- 公的年金等に係る雑所得以外の所得金額が 20 万円以下

※ 公的年金等の全部が源泉徴収の対象となる場合に限りです。

- ・ 所得税等の還付がある場合には、還付を受けるための確定申告をすることができます。
- ・ 所得税等の確定申告が必要ない場合であっても、住民税の申告が必要な場合があります。住民税については、お住まいの市町村にお尋ねください。



～令和 7 年度税制改正による所得税の基礎控除の見直し～

- ・ 令和 7 年度税制改正により、所得税の「基礎控除」に関する見直しや、「特定親族特別控除」の創設等が行われました。これらの改正は、原則として令和 7 年 12 月 1 日に施行され、令和 7 年分以後の所得税について適用されます。
- ・ これらの改正により、受給者に還付すべき金額が生じる場合には、原則として、公的年金等の支払者から還付されますが、「特定親族特別控除」の適用を受けようとする場合や、扶養親族等の所得要件の引き上げにより、扶養親族等の要件を満たすこととなった親族に係る「扶養控除」等の適用を受けようとする場合には、確定申告をする必要があります。



詳しくは国税庁ホームページをご覧ください →

～確定申告をする予定の方へ～

- ・ 確定申告をする際には、スマホやパソコンを使って、ご自宅から国税庁ホームページの「確定申告等作成コーナー」を利用することができます。
- ・ マイナンバーカードを使って、マイナポータル連携を利用すると、給与、公的年金等の収入に関する情報や医療費、ふるさと納税等の控除に関する情報を一括取得し、申告書の該当項目に金額等を自動入力することができ、申告書の作成がさらに便利になります。

※ 給与のデータは、事業主の方が、オンラインで源泉徴収票を提出していること等の要件があります。

マイナンバーカード及び電子証明書の有効期限切れにご注意ください。

有効期限を過ぎた場合、マイナンバーカードを利用した国税に関する申告、申請・届出等の e-Tax 手続きやコンビニでの住民票等交付サービスの利用ができません。特に、確定申告期は、更新窓口（市町村）の混雑が予想されますので、お早めの更新手続きをお願いします。

確定申告の相談日のお知らせ

～所得税・消費税・贈与税～

令和 7 年分確定申告期における申告相談について、税務署の閉庁日（土曜・日曜・祝日）のほか、次の日においても相談を受け付けておりませんのでご注意ください。

① 令和 8 年 2 月 20 日（金）終日

② 令和 8 年 2 月 27 日（金）終日

石垣税務署では限られた職員で確定申告期に大量に提出される申告書等の処理に対応するため、令和 7 年分確定申告期より相談日を限定して部内処理等に当たります。

皆様にはご不便をおかけし、誠に申し訳ございませんが、ご理解ご協力のほど、何とぞよろしくお願い申し上げます。

税務署に行かなくても
マイナンバーカードで
自宅から e-Tax



確定申告に関する税務相談は

チャットボット をご利用ください



国税庁ホームページにおいて、令和 7 年分の確定申告に関する税務相談チャットボットを次の日程で開始します。

- ▶ 所得税の確定申告
令和 8 年 1 月上旬から
- ▶ 消費税の確定申告
令和 8 年 2 月上旬から
- ▶ 贈与税の申告
令和 8 年 2 月上旬から



税務相談チャットボットはこちらから

24 時間いつでも相談できます☆

- 所得税の確定申告では、「医療費控除」や「住宅ローン控除」など各種控除のほか、株式の配当金や副業で得た収入の申告に関する質問など、所得税全般について
- e-Tax やスマホ申告を含む確定申告書等作成コーナーの操作方法やよくあるご質問について
- 消費税の確定申告では、インボイス制度のほか、消費税額の計算方法や申告手続きなどについて
- 今年度から新たに贈与税の申告に関する質問も可能となり、主な制度や特例のほか、贈与税の計算方法や申告手続きなど
- 詳しい相談範囲については、国税庁ホームページをご覧ください。

～全国農業新聞のご案内～

全国農業新聞は農業者の公的代表機関である農業委員会系統組織が発行する農業総合専門紙です。

主な特徴

- 「週刊」の時間を生かし、情報がわかりやすいよう解說的にまとめています。
- また、多くの読者の皆様に満足して頂けるよう、家族全員が楽しめる記事も充実しています。
- さらに、全国47都道府県にある支局の県版・地方版の充実により、地域の元気で特徴ある明るい話題や地域独自のイベント情報などが掲載されています。



新聞本紙を購読されている方は、
電子版も無料で見るができます！

毎号第1面の右下に載るパスワードを専用サイトで入力すればスマートフォンやパソコンから閲覧できる仕組みです。詳しくはホームページへ！

発行・購読料

◆発行日／毎週金曜日

◆購読料

新聞本紙：月700円(税込)

※新聞本紙はもちろん電子新聞も閲覧可能

電子版：月500円(税込)

※電子新聞のみの閲覧

※令和8年4月より新聞本紙：月900円、
電子版：月700円へ価格改定となります。

お申し込み・お問い合わせ

見本紙のご用命、購読のお申し込み、購読中止のご相談は、農業委員会、都道府県農業会議、全国農業新聞ホームページからのお問い合わせやメール等でも受け付けています。電子新聞のお申し込みは、全国農業新聞ホームページで受け付けています。

メールアドレス gyoumu@nca.or.jp

ホームページアドレス <https://www.nca.or.jp/shinbun/>

QRコードは
こちら



【問い合わせ先】

竹富町農業委員会事務局
TEL:0980-82-3116

ミカンコミバエ再侵入防止に ご協力をお願いいたします。



ミカンコミバエは、主に果物等に寄生する大害虫ですが、1986年には沖縄県全域から既に根絶しており、現在日本では生息していない虫です。

しかし、台湾やフィリピンなど東南アジアでは現在も生息しており、台風等の風や人及び物流により、再侵入する可能性があります。沖縄県では再侵入を防ぐため、関係機関と連携して予防防除を行っています。

ミバエが再侵入し再発生した場合、大きな被害を引き起こすとともに、果物や野菜の出荷が制限される可能性があります。



ミカンコミバエ

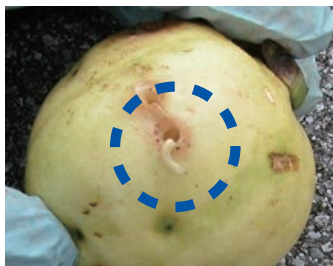

グアバを食害する幼虫



誘殺板



誘殺テックス板を散布

再侵入防止対策として、誘殺板を街路樹や庭木等に吊り下げたり、山林にはヘリコプターで散布しています。
誘殺板には殺虫剤も含まれていますので見つけても触らないでください。防除へのご理解・ご協力をよろしくお願いします。

連絡先：沖縄県病害虫防除技術センター：098-886-3880 / 竹富町役場 農林水産課：0980-82-3116

令和7年度 沖縄県最低賃金のお知らせ

令和7年12月1日から

時間額 **1,023円**

●地域別最低賃金が改定されました

●特定(産業別)最低賃金について

※ 令和7年度は【新聞業】、【自動車(新車)小売業】、【各種商品小売業】、【糖類製造業】は、改正がありませんでした。
このため令和7年12月1日から地域別最低賃金が適用されます。

〈問い合わせ〉 沖縄労働局 賃金室 ☎ 098-868-3421

竹富町空き家等 掲示板制度



空き家等の不動産を お持ちの方

移住やI・Uターンをきっかけに、住まいを探している方がいます。お持ちの不動産を、この機会に掲示板で活用してみませんか？

空き家等の不動産を お探しの方

活用できる住宅等の準備が整い次第、順次「空き家等掲示板」へ掲載いたします。
情報収集にぜひ、ご活用ください。

竹富町では
「空き家等掲示板制度」を運用中です。
詳しくは竹富町役場 HPよりご確認くださいませ。



<https://www.town.taketomi.lg.jp/soshiki/machizukuri/akiyakeijiban/>

空き家等の不動産利活用や掲示板制度について不明点、ご質問等ございましたらご相談ください。

【お問合せ】 まちづくり課 TEL 0980-82-1107



海上保安庁 石垣航空基地

令和7年11月搬送件数

地域名 急患搬送(出動件数)

竹富	0件
小浜	0件
黒島	0件
西表東部	0件
西表西部	0件
新城	0件
鳩間	0件
波照間	0件
与那国	1件
石垣→宮古	0件
多良間	0件

令和7年12月搬送件数

地域名 急患搬送(出動件数)

竹富	0件
小浜	0件
黒島	0件
西表東部	2件
西表西部	0件
新城	0件
鳩間	0件
波照間	0件
与那国	0件
石垣→宮古	0件
多良間	0件

年間実績

(令和7年1月1日～12月31日)

35件 35名

(昭和47年急患輸送開始以来)

出動 3,415 件

輸送 3,479名

愛します！ 守ります！
日本の海



お知らせ 税・料の納付について



2026年2月
納付書が
変わります！

町営住宅家賃の納付書は
ハガキ納付書から
税・料 共通納付書へ！

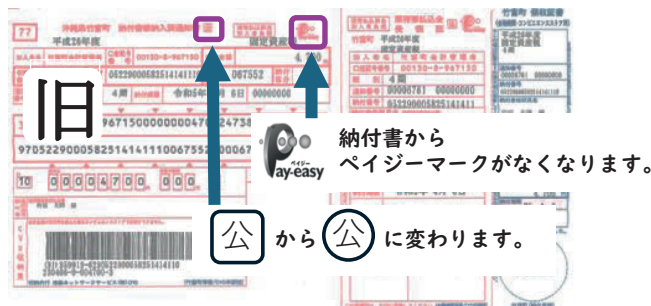

納付書変更に伴い
一部料金でATM納付ができなくなります

QRコードがついていない納付書はATMで使用できません。

お手数をおかけしますが、その他の収納方法で納付をお願いします。

ATMでの納付については、令和8年10月頃利用開始予定となっています。

準備でき次第お知らせいたします。

納付方法

銀行窓口

口座振替

出張所

コンビニ(ｽﾌｵ)

共通納税

出張所や役場窓口でキャッシュカードを利用して口座振替を受け付けています。
詳しくは、出張所・役場窓口でお問合せください。

QRコード付き納付書は、地方税お支払いサイトを利用し納付できます。

納付期限の切れた納付書は使用できません。各税・料の担当課窓口へお問い合わせください。