

たけとみちよう



2024 年 12 月末 現在

総人口：4,204 人 (△1)

男 性：2,235 人 (11)

女 性：1,969 人 (△12)

世帯数：2,530 戸 (△2)



令和6年12月1日、令和6年度第39回竹富町女性大会が黒島で開催されました。

開会行事では、黒島婦人会による舞踊「黒島口説」が披露され、参加者を歓迎し、分科会では、各会場にて講習を受け、知見を深めました。フリーマーケットやライブなどで各島々との交流が図られました。午後からは、県女性連合会長賞を受賞した豊原婦人会の玉元志帆さんによる女性の主張が行われ、講演会では、黒島研究所所長・むろと麿校水族館館長の若月元樹さんによる公演が行われました。



ハンセン病元患者のご家族へ

～対象となる方々に「補償金」を支給します。

秘密は守られます。～

○秘密は守られますので、まずは、お電話でご相談ください。不安なお気持ちやご質問にも丁寧に答えます。

○この補償金は、国が、誤った隔離政策により、元患者のご家族の皆様に多大の苦痛と苦難を強いてきたことを心からお詫びし、その精神的苦痛を慰謝するためのものです。

請求期限は、令和11年
(2029年) 11月21日まで

厚生労働省 補償金相談窓口 電話番号 03-3595-2262

受付時間 10:00～16:00(月曜日～金曜日。土日祝日、年末年始を除く。)

ハンセン病問題を正しく理解し、偏見や差別のない社会の実現を目指しましょう。

ハンセン病 厚労省 🔍 検索



対象者	(ア) 配偶者 (事実婚も含む)	補償金額 180 万円
	(イ) 親、子	
	(ウ) 親・子の配偶者及び 配偶者の親・子等	
	(エ) 兄弟姉妹	補償金額 130 万円
	(オ) 祖父母、孫	
	(カ) 祖父母・兄弟姉妹・孫の 配偶者及び配偶者の 祖父母・兄弟姉妹・孫等	
	(キ) 曾祖父母、ひ孫、おじ、 おば、おい、めい	

※ 同居など一定の要件が必要な場合があります。

2

大原中学校で雅楽師の東儀 秀樹さん講演会



10月22日、大原中学校にて雅楽師の東儀秀樹さんの講演会が行われました。大原中学校の生徒へ挑戦することの大切さなどを語り、演奏も披露され、会場を魅了しました。



海上保安庁

令和6年12月搬送件数

地域名	急患輸送（出動件数）
竹富	0件
小浜	0件
黒島	0件
西表東部	0件
西表西部	2件
新城	0件
鳩間	0件
波照間	1件

石垣航空基地

年間実績（令和6年1月1日～12月31日）

71件 72名

（昭和47年急患輸送開始以来）

出動 3,380 件

輸送 3,444 名

愛します！守ります！日本の海

5年に1度の一斉調査

2025年農林業センサス（令和7年2月1日現在）を実施します。

調査期間

令和6年12月中旬～令和7年2月末 農林業経営体調査

令和7年1月中旬～令和7年2月末 農山村地域調査（市区町村調査）

令和7年10月上旬～令和7年12月末 農山村地域調査（農業集落調査）

円滑な調査の実施に向けて、ご協力をお願いいたします。

また、調査票はオンラインによる回答も可能です。

農林業センサスに関するお問合せ先は

連絡先：農林水産省 大臣官房統計部 経営・構造統計課センサス統計室
農林業センサス統計第1、2班

電話：03-3502-5648（農林業経営体調査について）

：03-6744-2256（農山村地域調査について）



農林業センサス

農林業センサス 2025



竹富町学校だより

波照間小中学校



波照間島ビーチクリーン大作戦！



波照間小中学校は「日本最南端の有人島」にあり、美しい波照間ブルーの海に囲まれています。子どもたちは日ごろから釣りや海遊びなど、身近に海を感じ、豊かな海の恵みを受けています。

今年度、波照間小中学校では「浜下り」、「ビーチクリーン」、「海での水泳学習」等とともに、大きな「海の体験」として、小学部では「舟漕ぎ」、中学部では「沖釣り」に取り組みました。中学部は、それぞれが決めたテーマ「波照間島のサンゴ」、「波照間島の海洋ゴミ」、「人と海との関わり」の3つのテーマで調べ、考え、行動する活動をしています。

7月には小学部で、地域の伝統行事である「舟漕ぎ」に挑戦しました。地域の方に教えていただき、「息を合わせて漕ぐのが難しかった」「子どもだけで漕いですいすい進んで楽しかった」「昔はこれで水くみに行っていたと思うと大変だと感じた」という感想が聞かれました。中学部では、地域の方に4艘の船を出していただき、トロリーリングとグルクン釣りを行いました。

約60匹の釣果があり、グルクンは給食のメニューとして全員で食し、マグロや白身魚を使った「かまぼこ作り体験」もして、とてもおいしかったです。

ビーチクリーンは波照間島の4つの浜で行いました。やはり、発泡スチロールやプラスチックゴミが多く、「波照間のきれいな海を守るためにどうしたらよいのか」をみんな考え、日本語や英文のポスターを港や浜に掲示し、パンフレットや動画でアピールしていこうと取り組んでいます。

これからも地域の資源や人材を活用し、波照間島を愛する心と、社会の課題に目を向け、自ら考え、行動できる子どもたちの育成に取り組んでいきます。

竹富島のすきなところ



↑小学1,2年生



上勢 巧さん



阿佐伊 拓さん

海の現状をよく知っている方々へ直接質問



bigbeachツアーガイド
大湊之浩さん



アウトプット
島の方や来島者向け。オンライン交流等

Act For Future
- Think Globally, Act Locally -
~今の私達ができること。未来へつなげよう、大好きな竹富島~

小1,2年
竹富島のいいところ探し

小3,4年
島の暮らし・自然・生き物

小5,6年
海を守る・海の生物

中学生
島のことば・芸能・環境問題

小学→
3,4年生

←小学
5,6年生

観光客に向けてゲリラ発表



中学生→
↓



竹富小中学校

Act for Future、今の私たちができること。未来へつなげよう、大好きな竹富島

今年度は、スローガン「Act for Future」今の私たちができること。未来へつなげよう、大好きな竹富島」を掲げ、全校児童生徒で海洋教育に取り組んでいます。各学級のテーマのもと、一人一人が課題を設定し、個人またはグループでその課題について探求していきましました。個人課題の設定については、ウェビングマップを用いて、疑問をたくさん出すところから始めました。

ここからは、各学級の取組の紹介になります。

小学1・2年生は、「竹富島のすきなところ」のテーマで、みんなの好きな場所に探検に行き、いいところを多く見つけ、みんなの好きな場所マップを作りました。

小学3・4年生は、「竹富島の暮らしや自然」というテーマから、「家」「物」「歴史」の3つのグループに分かれて調べ学習をしました。地域の方から直接お話をうかがったり、実際に見たり触れたりして学んだことをグループでまとめました。

小学5・6年生は、「竹富島の海や生き物を守る」のテーマのもと、島の方やツアーガイドの方に質問したり、実際に海に潜り、竹富島の海の現状を確認したりするなどして、学びを深めました。「海の色を守るためにごみは持ち帰ろう」「サンゴを守るために海にやさしい日焼け止めを使おう」「クラグに刺されても大丈夫なように酢を持ち歩こう」など、学んだことから島民や来島者に提案するポスターを作成し、港に掲示しました。

中学生は、「島のことば・芸能・環境問題」のテーマのもと、「島の方言と島の踊り」、「海洋ごみとサンゴの現状」などの探究活動を行いました。地域の方にお話を聞いたり、竹富島のサンゴの観察をしたりしました。海洋ごみについては、漂着したペットボトルがどの国から流れ着いたものなのかを調査しました。これらの観察や調査から、「これからの私たちにできること」について深く考えることができました。

また、どの学級も調べたことをアウトプットとして、学習発表会で地域の方々に発表をしたり、港の待合室で観光客向けにゲリラ発表をしたりしました。

これからも、「Act for Future」の合い言葉のもと、大好きな島のためにできることを、小中学校みんなで考え、実践していきたいと思っています。

地域おこし協力隊 活動報告

【竹富島】環境保全事業

玉木 大悟

12月の初旬、アイヤル浜の漂着ゴミステーションに集まった海洋漂着ゴミを回収しました。

今回の作業は京都大学から来たインターン生も作業に加わり、海洋漂着ゴミについて考えながら作業に取り組んでいました。インターン生の受け入れは竹富島財団に依頼があり9月から12月までの約3か月間滞在しました。入域料（入島料）收受における観光客の認知度および収受率の向上について考え、行動していました。地域自然資産法（※1）や入域料だけでなく伝建地区（※1）について、滞在期間の暮らしを学びの場として多くのことを考え、これから竹富島へフィードバックしてもらえたらありがたいです。



【西表白浜】海人の家運営管理

玉井 雅子

11月は島あっちいという沖縄・離島観光モニターツアーがありました。2年間はコロナの影響等で催行出来なかった為、今年は今まではと角度を変えた内容に変更しました。テーマは「西表で心と身体をリフレッシュするウェルネスツアー」今回初めて私のヨガもツアーに組み込みました。シラハマコイナを始め地元の方々と交流しながら西表の自然と食を身体いっぱいを感じるツアー。お客様の評価も高く大成功に終える事が出来ました！



【石垣庁舎】地域デジタル化係

太田 洋平

12月17日火曜日に離島振興総合センターにて「スマホ教室」を行いました。今回も事業連携協定を締結しているソフトバンク株式会社様にご協力いただき、「防災にスマホを役立てよう」というテーマで開催しました。今回は事前予約時点で過去最多のお申込みをいただき、当日は15名の方にご参加いただけました。ありがとうございました！

2月には小浜公民館と中野わいわいホールにて「スマホ教室」を行う予定です。皆様のご参加をお待ちしております！



【石垣庁舎】商工係

矢野 裕樹

商工担当として昨年は、県とも連携して個別相談も含めたSNS運用に関するセミナーを例年以上に開催することができました。参加してくださった方、本当にありがとうございます。この活動が竹富町の売上アップに少しでも繋がれば！と思っています。まだ開催日時は未定ですが、今年も引き続き開催していきたいと思っていますので、ぜひご活用ください。（ご案内は町公式LINEにて実施予定）



（写真は昨年11月にInstagramリール講座を開催した時の様子）

【石垣庁舎】空き家等対策

瀧田 楓

昨年12月上旬、「竹富町空き家等対策計画兼空き家対策総合実施計画策定業務」について業者と契約締結することが出来ました。まずはこの業務完遂を目指し、任期中に空き家等対策業務について一旦の区切りまで完成させることが目標です。併せて協力隊としての業務についても、引継ぎの準備をしていこうと思います。

また空き家等対策事業の一環で行っている「竹富町空き家等掲示板制度」の方も引き続き、よろしくお願いいたします。

竹富町空き家等掲示板制度

今年度より空き家等掲示板制度が開始しました。
竹富町役場HPより内容をご確認いただけます。



空き家等の不動産利活用や掲示板制度について
ご質問等ございましたらお気軽に
お問い合わせください。

竹富町役場 まちづくり課

〒907-8503 沖縄県石垣市美崎町11番地1
☎ 0980-82-1107 / Fax 0980-82-9901

離島住民割引運賃カードの 更新について

竹富町公式LINEで

申請からお支払いまで出来るようになりました。



★更新手続きは有効期限2ヶ月前から受付できます。

★有効期限が切れると、割引運賃が適用されませんのでカードの有効期限をご確認ください。

離島住民割引運賃カードの有効期限

カード発行の日から3年を経過した最初の誕生日まで

(例)

誕生日	発行日	有効期限
5月1日	令和6年4月30日以前(誕生日前)	令和9年5月1日
	令和6年5月1日(誕生日当日)	令和9年5月1日
	令和6年5月2日以降(誕生日後)	令和10年5月1日

LINE申請は
こちらから



カード更新のお問い合わせは・・・
竹富町役場
総務課(町民係) ☎0980-83-2574まで



広報たけとみちょうも



LINE アプリから読むことができます



町広報紙デジタル配信に

関するアンケート



太陽光パネル＋蓄電池 無料設置サービス始めています

設置費・メンテナンス・基本料金 **0円!**

POINT1

太陽光発電
約 **7 kW**

POINT2

蓄電池容量
約 **13 kWh**
※節電で2-3日間利用

POINT3

利用料金(税込)
36.3円/kWh

特に子育て世代の方にお勧めしたいです。
環境にやさしいクリーンな電気を使用できますし、
停電時も電気を使えるので安心・快適に過ごせます。



蓄電池があることで安心して過ごせています。
電気代も安くなるので、
夏場電気代削減にも期待しています



西表島・波照間島 2025年度サービス申込受付中!

お申込み・サービス詳細は公式サイト、
お電話・メールにてお気軽にお問合せください◎

< 竹富町の他の離島へは順次エリア拡大を検討 >



TEL : 080-6498-2633

事務所: 沖縄県石垣市平得53-1 (8:00~17:00)



<https://imec.jp/>

LINE / Instagram
はじめました!

LINEでのお問い合わせも
可能です



スマホを持ってないけど、気になる方も、
スマホデビューしてもっと使いこなしたい方も。



初心者向け

無料 スマホ 教室 & スマホ料金相談会



小浜島 2月19日 水曜日 **午後1時開始**
会場：小浜公民館

西表島 2月20日 木曜日 **午前10時30分開始**
会場：中野わいわいホール

内容



・防災にスマホを 役立てよう

- 防災速報、天気予報
- LINE

※貸出用スマホを使用します

昨年度参加者の声

普段使わない機能
を丁寧に教えても
らえました。
とても楽しかった
です！



スマホ料金相談会

スマホ教室終了後は料金
相談会も行います！

携帯会社問わずどなたで
も相談可能です。

※その場で手続きができるのは
ソフトバンク・ワイモバイルのみ



お問合せ・予約申込

スマホ教室参加には事前の予約が必要です

※最少催行人数に満たない場合、中止になる可能性があります

竹富町役場 DX課

☎ 0980-87-6550

オンライン相談内容 追加しました！

現在のオンライン相談内容から新たに相談内容を追加しましたので、どしどしお気軽にお問い合わせください。

追加内容 (NEW)

- ・税の納付に関するご相談 (税務課)
- ・認知症関連について (福祉支援課)
- ・介護に関するご相談 (ケアマネージャー) (福祉支援課)
- ・介護保険サービスや介護認定等について (福祉支援課)
- ・健康に関するご相談 (健康づくり課)
- ・赤ちゃんやお母さんについてのご相談 (健康づくり課)
- ・保育所の入所に関するご相談 (こども未来課)

相談内容

- ・行政相談 (春・秋) (総務課町民係)
- ・介護保険料の納付について (福祉支援課)
- ・国民健康保険料の納付について (健康づくり課)
- ・移住定住について (政策推進課)

* ご利用時の注意点 *

※オンライン相談は無料ですが、通信費は相談者のご負担となります。ご自宅のWi-Fi等に接続の上、ご利用を推奨いたします。

* 利用方法 *

LINEやホームページからご予約
できます！



※**ご相談**のお問い合わせは各課へご連絡ください。

※**ご利用**に関するお問い合わせはDX課までご連絡ください。

竹富町役場 DX課 ☎87-6550



スマホ なんでも相談

予約
不要

町民の皆さんのデジタル活用をサポートするため、地域おこし協力隊(DX担当)が町内各地域に伺います。
スマートフォン等の使い方で困っていることはありませんか？そのお悩みをご相談ください！



スマホの便利な使い方が知りたい…
買い換えたらわからなくなった… など



そのお悩み地域おこし協力隊がお聞きします
小さなことでもお気軽にお越しください！

場所	2月	時間
竹富島まちなみ館	5日(水)	10:00 ~ 12:00 / 13:00 ~ 15:30
黒島伝統芸能館	6日(木)	10:00 ~ 12:00 / 13:00 ~ 16:00
小浜公民館	25日(火)	10:30 ~ 12:00 / 13:00 ~ 16:00
離島振興総合センター	28日(金)	10:30 ~ 12:00 / 13:00 ~ 15:30
船浮多目的集会施設	12日(水)	12:00 ~ 16:30
白浜 海人の家	13日(木)	9:00 ~ 11:30
西表西部出張所	26日(水)	10:30 ~ 12:00 / 13:00 ~ 15:00
鳩間島コミュニティセンター	18日(火)	10:00 ~ 12:00 / 13:00 ~ 15:00
波照間保健センター	4日(火)	10:00 ~ 12:00 / 13:00 ~ 15:30

※定期船の運行状況等により、時間の変更や開催を見合わせる場合がございます。その際は竹富町公式LINEにてお伝えします。

当日先着順にて受付いたします

個別でお伺いするため、混雑状況によりご案内までお時間をいただく可能性がございます。

相談料は無料です

◎竹富町役場が受け付けているオンライン申請や公式LINEについて教えてほしい

- ・スマートフォンで出来ることについて聞いてみたい
- ・スマートフォンの購入について相談したい ※紹介まで
- ・そのほかスマートフォンやパソコンなどの基本的な使い方のご相談など、お答えできる範囲でお伺いいたします。

【お問合せ】
竹富町役場DX課
0980-87-6550



「高血糖予防教室」を開催しました

12月に開催した高血糖予防教室について紹介します。今年は黒島と竹富で開催しています。

①高血糖について②自分の適正食事量とは？③食事の選び方・食べ方 について栄養講話を行い、生活改善推進員(ヘルスメイト)さんのご協力のもと、食事を提供し自宅での食事と比べてもらったり、食事の食べ方を実践してもらい自身の体について考えてもらうきっかけとなりました。参加者した方からは、「普段の食事を考えさせられた」「話を聞くだけでも意識することができる」など感想がありました。



献立

- 麦ごはん
- オイスター炒め
- きのこの中華スープ
- ナムル
- 生春巻きの
- フルーツ包み



ヘルスメイトさんに
作っていただきました♪

竹富町内に高血糖の人はどれ位いるのか？

HbA1c 5.6%以上

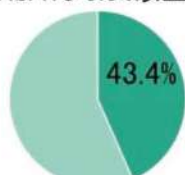

677名中294名

HbA1c 6.5%以上

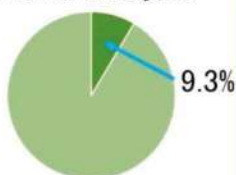

677名中63名

R6特定健診(集団)受診者

竹富町内では約 2 人に 1 人は高血糖です。

高血糖になると、全身の血管を傷つけ動脈硬化となり、**脳卒中**や**虚血性心疾患**などを引き起こします。特に目や腎臓への影響が問題となってきており、糖尿病の悪化による合併症(**糖尿病性網膜症**や**糖尿病性腎症**からなる**人工透析**)の患者数も増えています。

高血糖を予防するための食べ方

1. 主食(炭水化物)は最後に食べる(副菜⇒汁⇒主菜⇒主食)
2. 食物繊維の多い食品(野菜・きのこ・海藻類)を取り入れる
3. よく噛んでゆっくり食べる
4. GLP-1 を活用しよう

GLP-1 はインスリンの働きを助けるホルモンです。**EPA**(サバやイワシに含まれる栄養素)と**食物繊維**を一緒にとることで GLP-1 の分泌が増えます



健康づくり課 管理栄養士

国民年金保険料が スマートフォンアプリで納付できます

いつでも！
どこでも！



国民年金保険料については、現金、口座振替、クレジットカード、Pay-easy等による納付のほか、スマートフォンアプリを使用した電子(キャッシュレス)決済での納付が利用できます。

【ご利用に必要なもの】

- ① 納付書
- ② スマートフォン
- ③ 決済アプリ



■対象決済アプリ(五十音順)



AEON Pay



au PAY



d払い®



PayB※1



PayPay※2



LINE Pay



楽天ペイ

※1 金融機関等が提供するアプリを含みます。詳細は、PayBのホームページ(<https://payb.jp/finance/>)をご覧ください。

※2 PayPayマネーライトでは納付できませんので、ご注意ください。

■スマホ決済の流れ



① 決済アプリを起動



② 納付書に記載されている
バーコードを読み取る



③ 決済内容を確認

納付完了



※ バーコードが印字されない納付書(30万円を超える金額の納付書等)については、ご利用いただけません。

※ 各決済アプリの使用方法等については、ご利用の決済事業者様にお問い合わせください。



ミカンコミバエの侵入防止にご協力のお願い

地域の皆様へのお願い

ミカンコミバエの早期発見と蔓延防止のためには、生産者はもちろん、地域住民の皆さんの協力が不可欠です。

つきましては以下の取り組みについて、引き続きご理解とご協力をお願いします。

- ・出荷や自家消費しない果実は自主的な廃棄（除去）をお願いします。
- ・幼虫（ウジ）が寄生している果実を見つけた場合は、ビニール袋に入れて密封し処分してください（生産者、地域住民の方用チラシを参照）

※ミカンコミバエが好む果実：バンシロウ、アセロラ、**熟期**のマンゴー、パパイヤ、ミカン類

■ミカンコミバエとは

カンキツ類、マンゴー、パパイヤ、バナナ、スモモ、グアバ、ピーマン等多くの果物・野菜に寄生する体調約7.5mm程のハエの仲間です。（※オクラへは寄生しません。）

果実に卵が産み付けられ、幼虫が中で成長すると、果実の中を食い荒らし腐敗・落下し、ひどい場合には収穫できなくなります。※ミカンコミバエが寄生した果実を食べても健康上問題ありません。



【被害果実】



グアバを食害する幼虫



地域ぐるみでの取り組み推進

- ・集落内（特に、空き家・沿道に自生する野良樹等）の不要な寄主植物の果実除去や伐採、落下果実の回収など繁殖できない環境づくりをお願いします。
- ・取り残した果実や落下した果実、傷ついた果実など不要となった果実は発生源となる可能性があるため、放置せずビニール袋等に密封して処分するなどの対応をお願いします。また、果実に幼虫がいるなど、寄生が疑われるような事案がありましたら、最寄りの自治体までご連絡ください。

県では、ミカンコミバエの再定着に備え、誘殺板（ミバエを誘引する薬剤と少量の殺虫剤を染み込ませたもの）を県全域の街路樹等に取り付け、防除を実施しています。

また、侵入警戒調査として、家庭菜園等で栽培されているマンゴー等寄主植物調査を、国・県・市町村・JAおきなわ等関係機関と連携して実施しています。

調査及び防除へのご理解・ご協力をよろしくお願いします。



防除資材（誘殺板）

※直接触れないで下さい

異常な果実を見つけたら！



果実残渣等をビニール袋に入れて処分



ビニール袋の口をしっかりと閉める

立入りを制限する
特定自然観光資源

5 エリア

1 ヒナイ川

立入上限人数
200人/日

2 西田川

立入上限人数
100人/日

3 古見岳

立入上限人数
30人/日

4 浦内川源流域

立入上限人数
50人/日

5 テドウ山

立入上限人数
30人/日

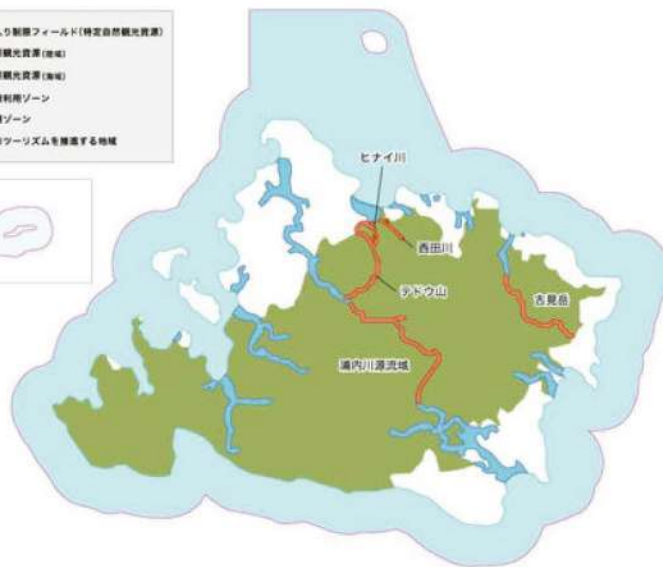

西表島の一部エリアで 3月から立入制限が始まります

竹富町では、西表島の豊かな自然を損なわない形で利用し、将来にわたって持続可能な地域振興につなげていくため、エコツアーリズムの推進に取り組んでいます。

この取組の一環として、利用にあたって特に自然環境保全に配慮が必要な島内5つのエリアを対象に、立入りにあつては竹富町からの事前承認取得が必要となる制度が開始されます。

立入承認を受けるための申請は、立入希望日の6か月前から受け付けます。詳しくは、竹富町西表島エコツアーリズム推進協議会ウェブサイトをご覧ください。

詳しくはコチラから↓



以下に該当する場合は、申請不要で立入ることが可能です

- ①国・都道府県・竹富町の職員又はこれらから委託を受けた者の、巡視又は調査行為
- ②大学その他の学術研究を目的とする機関又は団体に属する者が行なう学術研究行為
- ③竹富町立の小学校、中学校及び幼稚園が行なう授業、課外活動その他の教育活動



学術研究、教育活動等の行為を行う時は、目的・行為の内容・立入る日・立入る人(参加する人)が、記載された書面を**14日前まで**に、竹富町長に提出することとなっています。

事前に現場確認等で立入る場合も同様に、14日前までに書面の提出が必要です。

- ④竹富町の住民による余暇活動
- ⑤竹富町の住民の親族による余暇活動(竹富町の住民が同行する場合に限る。)
- ⑥竹富町の住民による狩猟行為



立入制限区域内では、巡視員がお声掛けする場合があります。余暇活動等で立入られる町民の方は、離島カード等の身分証明書を携行ください。



書かない✕確定申告 マイナンバーカードでe-Tax

いつでも どこでも
初めてでも 安心♪

スマホで
サクッと♪



すでに

約 **70%** の方が
e-Taxで
申告しています!!



確定申告書等作成コーナーなら
金額等を入力するだけで
自動計算で申告書が完成！



作成コーナー



マイナポータル連携
の詳細はこちら



マイナポータル連携で
控除証明書等のデータが
自動入力できる！

※ご利用には事前準備が必要です



e-Taxの5つのメリット

自宅から
申告可能



確定申告期間
24時間利用可能



※メンテナンス時間を除きます

申告書が
データで取得可能



添付書類
提出不要



※一部の書類を除きます

早期還付
(3週間程度で還付)



書面提出の場合は
1か月～1か月半程度で還付



国税庁 法人番号7000012050002

確定申告書等作成コーナーのご利用に当たって

作成できる申告書等

- ・ 所得税の申告書
- ・ 消費税の申告書
- ・ 青色申告決算書・収支内訳書
- ・ 贈与税の申告書



令和7年1月から
所得税のすべての画面が
スマホで
見やすくなります♪

e-Taxに必要なもの

✓ マイナンバーカード

※マイナンバーカード及び電子証明書の有効期限にご注意ください

✓ マイナンバーカード読取対応のスマホ

(又はICカードリーダライタ)

✓ マイナンバーカードのパスワード2つ

① 署名用電子証明書のパスワード

(英数字6～16文字)

② 利用者証明用電子証明書のパスワード

(数字4桁)

スマホに
マイナポータルアプリ
をインストール



パスワードを忘れた場合やロックされた場合の
対処法については、公的個人認証サービスの
ポータルサイトをご確認ください。



令和7年1月からe-Taxがスマホ用電子証明書に対応！

- **マイナンバーカードをスマホで読み取らなくても、**
申告書の作成・e-Tax送信が
できるようになります！

- 利用者証明用電子証明書の
パスワードはスマホの
生体認証機能を利用できます！
(機種によって異なります)

Android™のみ対応しています

※ご利用には、スマホでマイナポータルから
スマホ用電子証明書の利用申請・登録をする
必要があります。

スマホ用電子証明書
について詳しくはこちら



読取不要

申告に困ったときは

▶ 動画で見る確定申告

確定申告書等作成コーナーの
操作方法などを動画でご案内



▶ チャットボット「ふたば」

ご質問したいことをメニューから
選択するか、入力いただくと
「税務職員ふたば」(AI)が回答



引っ越しシーズンのごみの出し方・自己搬入について

3月は引っ越しシーズンとなり引っ越しに伴うごみの多量排出が予想されます。一度に収集できるごみ袋は5袋までとなりますので、計画的にごみを出していただきますようお願いいたします。

また、一度に多量のごみを出す場合は自己搬入をお願いいたします。なお、自己搬入される場合は、まちづくり課生活環境係か施設管理人まで必ず事前連絡をお願いいたします。

※自己搬入する際もごみはちゃんと分別していただき、指定ごみ袋に入れて搬入してください。古紙類及び粗大ごみも同様に古紙券、粗大ごみシールの貼付をお願いいたします。

家庭から排出されるごみの中には町で処理できないごみもありますので、不明な点がございましたら、まちづくり課生活環境係までお問い合わせください。TEL:0980-82-1107

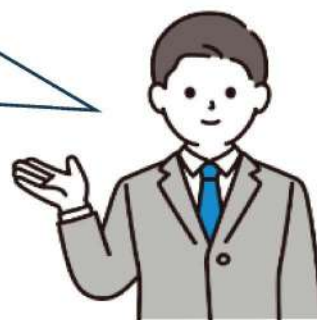

ごみの出し方についてのお願い

下記のごみを大量に排出する場合は大サイズの指定ごみ袋ではなく、小サイズ又は中サイズの指定ごみ袋にて排出していただきますようご協力をお願いいたします。

※重量によりごみ袋が破損し、ごみ収集作業及び分別作業においてケガをする恐れがあるため。

おむつ、ビン類、陶器類、鉄アレイ（ダンベル）など

ごみ分別・出し方に関して不明な点がございましたら、まちづくり課生活環境係までお問い合わせください。

竹富町役場 まちづくり課 生活環境係 Tel：0980-82-1107

いつでも、どこでも 全国コンビニ交付 できます！

マイナンバーカードで
証明書の発行が
簡単・便利！

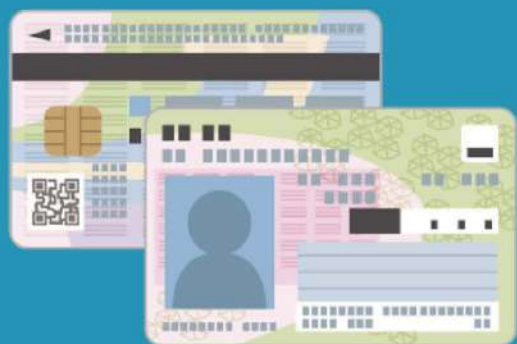

竹富町に住民票がある方

本籍地が竹富町の方

マイナンバーカードがあれば、
コンビニ等のマルチコピー機で住民票の写し等が取得できます。

交付時間帯：6:30～23:00 毎日(12/29～1/3は除く)

300円

- ・住民票の写し等
- ・住民票記載事項証明書
- ・印鑑登録証明書
- ・所得証明書
- ・戸籍の附表の写し
- ・課税証明書(全項目)

450円

戸籍関係証明書

コンビニ交付
サービスの→
詳細はこちら



令和6年度 町県民税申告受付 日程表

月 日	曜日	地区名	受付場所	受付時間
2月17日	月	竹 富	竹富島まちなみ館	10:00 ~ 15:00
2月18日	火	鳩間 (Web)	鳩間島コミュニティセンター	10:00 ~ 15:00
2月20日	木	波照間	農村集落センター	11:00 ~ 18:00
2月21日	金			08:30 ~ 15:00
2月25日	火	小浜・細崎	小浜公民館	09:00 ~ 16:00
2月27日	木	祖納・干立	祖納公民館	11:00 ~ 13:00
2月27日		船 浮	船浮公民館	16:00 ~ 18:00
2月28日	金	白 浜	海人の家	11:00 ~ 13:00
3月3日	月	黒 島	黒島伝統芸能館	09:00 ~ 13:00
3月6日	木	新城・豊原 大原・大富 古見・美原	古見の浦の里	10:30 ~ 13:30
			離島振興総合センター	15:00 ~ 18:00
3月7日	金		離島振興総合センター	08:30 ~ 16:00
3月11日	火	船浦・上原	中野わいわいホール	11:00 ~ 18:00
3月12日	水	中野・住吉・浦内	中野わいわいホール	08:30 ~ 16:00

※天候等により日程が変更になる場合がありますので、御了承下さい。

■申告が必要な方■

令和7年1月1日現在、竹富町内に在住で、令和6年中に所得のあった方

※令和6年中に所得がなかった方でも、「非課税証明書」を必要とする場合には申告が必要です。この申告が国民年金や就学援助などの福祉関係の資料や、国民健康保険税などの算定資料にもなりますのでご協力ください。**未申告の場合には、各種の軽減措置や、行政サービスが受けられない場合があります。**

■申告が不要な方■

・給与または年金所得（※遺族年金・障害年金除く）のみで、支払先から竹富町役場に「給与支払報告書」が提出されている方（医療費控除、寄付金税額控除を利用される方は申告して下さい）

・所得税の確定申告を税務署へ提出する方

税務署での確定申告受付は、入場整理券が必要となります。整理券は当日会場で配布されますが、オンラインでの事前発行も行っております。詳しくは税務署ホームページ『確定申告会場へ来場をお考えの方へ』（<https://www.nta.go.jp/taxes/shiraberu/shinkoku/tokushu/r05junbi/kakushin-sonota/kakushin-kaijou.htm>）をご確認いただくか、石垣税務署(0980-82-3074)までお問合せください。

■申告書の送付■

竹富町役場から町民税・県民税申告書を2月上旬以降に郵送します。なお、**申告書が郵送されてきていない場合でも、申告の必要がある方はご連絡（※83-4861 税務課まで）ください。**

町民税・県民税申告書の用紙及び収支内訳書は、各出張所（西表東部・西部・波照間）及び各郵便局でも2月以降置いてあります。

■申告に必要なもの■

- ☐ 市町村民税・県民税申告書（※封筒に入っている申告書）
- ☐ 筆記用具
- ☐ マイナンバーカード又は個人番号確認書類(通知カード等)及び本人確認書類(免許証、保険証等)
平成29年のマイナンバー制度導入に伴い、申告書提出の際にマイナンバーの記載と本人確認が必要になります
- ☐ 口座番号のわかるもの（還付がある方のみ）
- ☐ 所得額の計算に必要な帳簿・書類（給与所得者、年金受給者は源泉徴収票）
- ☐ 事業、農業、漁業所得のある方は、必要経費の領収書等は項目毎にまとめ収支内訳書を記入のうえ提出してください。なお、畜産業収入証明書、その他の農産物販売証明書等はJAにて、漁業は漁獲高等証明書を漁協にて発行していますので取得のうえ提出してください。
- ☐ 各種控除に必要なもの【国民健康保険税の領収書(昨年1月～12月までに支払った分)、社会保険料の控除証明書や領収書、地震保険・長期損害保険など控除証明書、医療費の領収書・明細書・医療費のお知らせ、医療費の補てんされた金額がわかるもの、身体障害者手帳・学生証 等…】

■申告の際の留意事項■

町民税・県民税の申告だけではなく、簡易な所得税の確定申告も受け付けます。ただし、青色申告、土地建物・株の譲渡、先物取引、連帯債務のある住宅借入金等特別控除、認定長期優良住宅・特定増改築住宅特定改修に係る控除申告、震災関連の控除申告などは受けられませんので、**石垣税務署**での申告をお願いします。申告書の郵送や出張所持ち込みは、**3月6日**までに送付・持込ください。

住民税・申告のQ&A



<https://www.town.taketomi.lg.jp/guide/zeikin/153075616>